



# JORNADAS PUERTAS ABIERTAS

CEIP VIRGEN DEL CARMEN

Jueves 5 de marzo 9:30 a 11:15 de 2026.



CEIP Virgen del Carmen

C/ Fuenlabrada s/n - 28981 Parla (Madrid) - Telf: 91 699 49 13

Código centro: 28023546 - E-mail: [cp.carmen.parla@educa.madrid.org](mailto:cp.carmen.parla@educa.madrid.org)





jornada de puertas abiertas

**5 de marzo de 2026**

**de 09:30h a 11:15h**

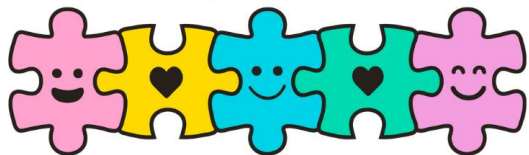

CEIP VIRGEN DEL CARMEN



**reserva tu visita en:**

<http://www.educa2.madrid.org/web/centro.cp.carmen.parla/inicio>

si no puedes acudir en ese horario  
o tienes alguna consulta,  
puedes llamarnos al teléfono 91 699 49 13.

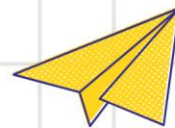

CEIP VIRGEN DEL CARMEN



**ADMISIÓN CURSO 26-27**  
**DEL 11 AL 25 DE MARZO**

**Infantil**

**Primaria**



- ✓ Preferente alumnos motóricos  
alumnos TGD
- ✓ Huerto escolar
- ✓ Atención Personalizada
- ✓ Comedor con cocina propia

Una escuela que fomenta la individualidad  
y creatividad de nuestros alumnos.



<http://www.educa2.madrid.org/web/centro.cp.carmen.parla>



## **RESUMEN DEL CALENDARIO DEL PROCESO DE ADMISIÓN 2026-2027**

### **SEGUNDO CICLO DE EDUCACIÓN INFANTIL, EDUCACIÓN PRIMARIA Y EDUCACIÓN ESPECIAL**

- Del 11 AL 25 DE MARZO 2026 (AMBOS INCLUIDOS): **FASE 1: PLAZO DE ADMISIÓN**: PRESENTACIÓN TELEMÁTICA DE SOLICITUDES A TRAVÉS DE LA **SECRETARÍA VIRTUAL**: <https://raices.madrid.org/secretariavirtual/>
- 14 DE ABRIL DE 2026: Publicación a través de la Secretaría Virtual, de los listados con la puntuación provisional obtenida por los solicitantes que incluirá el resultado de las reclamaciones. Incluirá la correspondiente al centro solicitado en primera opción, así como otras opciones. En el caso de los alumnos solicitantes con NEE, la puntuación también se podrá consultar, previa identificación, a través de la secretaria del centro solicitado en primer lugar.
- 15, 16 y 17 DE ABRIL DE 2026: Plazo de reclamaciones a través de la Secretaría Virtual, a los listados provisionales de puntuación obtenida en cada centro incluido en las solicitudes de admisión.
- 23 DE ABRIL 2026: Se hace pública, a través de la Secretaría Virtual, la información provisional con la puntuación obtenida por los solicitantes que incluirá el resultado de las reclamaciones presentadas al listado de solicitantes.
- 24, 27 y 28 DE ABRIL DE 2026 Plazo de reclamaciones a la puntuación provisional obtenida en cada centro incluido en las solicitudes de admisión.
- 7 DE MAYO DE 2026: Publicación del listado definitivo de puntuaciones de solicitudes baremadas, salvo las de los alumnos con NEE, una vez revisadas las reclamaciones recibidas.
- 27 DE MAYO DE 2026: Publicación a través de la Secretaría Virtual, de alumnos admitidos en cada centro, solicitantes en primera opción o en otras opciones que hayan obtenido plaza.
- 29 y 30 DE MAYO DE 2026: Plazo para realizar solicitud complementaria de centros ante el SAE para alumnos que no han obtenido plaza en ningún centro y deban ser escolarizados.
- DEL 11 AL 25 DE JUNIO DE 2026: **FASE 2: PLAZO DE MATRICULACIÓN**.

Página web del colegio: <https://www.educa2.madrid.org/web/centro.cp.carmen.parla>

[Video de ayuda para acceder a la SECRETARÍA VIRTUAL](#)

[Video de ayuda para la PRESENTACIÓN DE SOLICITUDES](#)



## Solicita tu... Admisión en Educación Infantil, Obligatoria y Bachillerato

### Secciones

Admisión en el primer ciclo de Educación Infantil

Admisión en segundo ciclo de Educación Infantil, Primaria, Educación Especial, ESO y Bachillerato

Buscador de centros

Proceso de admisión de alumnos en centros sostenidos con fondos públicos



Prime

Comunidad de Madrid

Servicios e información Cultura y turismo Inversión y empresa Acción de gobierno



[Acción de gobierno](#) > [Actualidad](#)

## La Comunidad de Madrid abrirá el próximo 11 de marzo el periodo de admisión para el curso 2026/27



### Gestión telemática de la solicitud de admisión de alumnos: Secretaría Virtual

El próximo 11 de marzo el plazo de presentación de solicitudes de admisión de alumnos en centros de Educación Secundaria Obligatoria (ESO) y Bachillerato sostenidos con fondos públicos para el curso 2026/27 será el 25 del mismo mes, permitirá la escolarización en las más de 2.000 escuelas infantiles, colegios y centros de la región.

### Secciones

Cumplimentación y entrega

Seguimiento telemático

Toda la información sobre la Admisión de alumnos

### Contenido relacionado

Novedades de la Dirección General de Recursos Humanos (año 2025)

Habilitación Lingüística (2026)

Actividades para centros educativos

Renovación y selección de directores (2025)

Participación voluntaria en las

Acceso a la Secretaría Virtual de Centros Docentes. Sistema Integral de Gestión Educativa (RAÍCES)

La opción de presentar la solicitud de admisión de manera telemática facilita y agiliza el proceso, así como el acceso al seguimiento e información sobre su desarrollo siendo la solicitud dirigida al primer centro incluido en la solicitud.

La opción de presentar la solicitud de admisión de manera telemática facilita y agiliza el proceso, así como el acceso al seguimiento e información sobre su desarrollo siendo la solicitud dirigida al primer centro incluido en la solicitud.

Para facilitar la participación de las familias en el proceso de admisión y la presentación de solicitudes de admisión por vía telemática se pondrá a su disposición diversas opciones y posibilidades de acceso a la Secretaría Virtual, que podrá realizarse mediante la utilización, por cada uno de los padres o tutores legales, de alguna de ellas:

- Mediante la utilización del **certificado digital**.
- A través del sistema de identificación electrónica **cl@ve**.
- Acceso sin certificado digital a través de un **registro en el sistema informático** / **Autenticación - @SCV** en





<https://instagram.com/cp.carmen.parla?igshid=YmMyMTA2M2Y=>

<https://twitter.com/ceipparla?s=11&t=Oun2SCI3edcwjsJvWHUSlw>



10:30

Para leer la PAZ hay que aceptar las diferencias.

Editar perfil

**CEIP VIRGEN DEL CARMEN. PARLA**  
@CeipParla

Colegio Público de la Comunidad de Madrid. En la localidad de Parla. Preferente para la escolarización de alumnado TGD y motórico. Atención a la diversidad.

Parla, España

[educa2.madrid.org/web/centro.cp...](https://educa2.madrid.org/web/centro.cp...)

Se unió en agosto de 2021

90 Siguiendo 89 Seguidores

**Tweets** Respuestas Multimedia Me gusta

**Tweet fijado**

**CEIP VIRGEN DEL CARMEN. PARLA** · 10/11/21 ...  
Halloween 2021-2022. CEIP VIRGEN DEL CARMEN. PARLA  
[mediateca.educa.madrid.org/video/kd26yp1q...](https://mediateca.educa.madrid.org/video/kd26yp1q...) vía @educamadrid



10:30

COLOR

@CP.CARMEN.PARLA

Compartir perfil Copiar enlace

CEIP Virgen Del Carmen en Parla | Opiniones y Precios 2025 (micole.net)

Buscar

Buscador de colegios

Rankings

Test de afinidad

Más

Español

Colegios en Madrid

Parla

CEIP Virgen Del Carmen de Parla

4.8

★★★★★ (28 valoraciones)

Calle Fuenlabrada 84, 28981, Parla, Madrid.

Ver mapa

Guardar

Ver Teléfono

Email

Contactar

Mostrar todas las fotos

Resumen del centro

Titularidad	Público
Confesión	Laico
Diferenciación	Mixto
Precio	0€ o <100€ >
Idiomas	>
Modelo educativo	Personalización >
Atención a la diversidad	>
Extraescolares	... >
Servicios	... >

Tabla de Contenido

Datos de contacto

Sistema educativo

Atención a la diversidad

Contactar con el centro

¡No dudes en contactar al centro! Puedes elegir el canal que prefieras para resolver todas tus dudas.

Ver teléfono

Email

Información



			Fax 916048294	
SAE Leganés	Leganés	IES PEDRO DUQUE	C/ MAESTRO, 11 28914-LEGANÉS Tno 916808462 Fax 916850690	<a href="mailto:sae.leganes@madrid.org">sae.leganes@madrid.org</a>
SAE Móstoles	Móstoles	CAP (EDIFICIO USOS MÚLTIPLES)	C/ PARÍS, 9 28936-MÓSTOLES Tno 916464630 Fax 916475367	<a href="mailto:sae.mostoles@madrid.org">sae.mostoles@madrid.org</a>
SAE Navalcarnero	Navalcarnero	CEIP CARLOS RUIZ	C/LUIS ZAPATA 3 28600-NAVALCARNERO Tno 918115045 Fax 918115045	<a href="mailto:saenavalcamero@madrid.org">saenavalcamero@madrid.org</a>
SAE Parla	Parla	ANTIGUO CAP PARLA	AVDA. PINTOR ROSALES 1ºB 28982-PARLA Tno 916058793 Fax 916054641	<a href="mailto:sae.parla@madrid.org">sae.parla@madrid.org</a>
SAE Pinto	Pinto	CONCEJALIA DE EDUCACIÓN AYUNTAMIENTO DE PINTO	C/ ITALIA 6 28320-PINTO Tno 912483759 Fax 912483849	<a href="mailto:sae.pinto@madrid.org">sae.pinto@madrid.org</a>

# INSTALACIONES

- Edificio sin barreras arquitectónicas: rampas, ascensor, barandillas, baños adaptados...
- Zonas de patio de recreo con mobiliario recreativo en constante ampliación
- Televisores interactivos en las aulas
- Aula de Música
- Aula de Psicomotricidad
- Gimnasio
- Biblioteca escolar
- Megafonía y Wifi en todo el centro
- Despacho de Orientación
- Comedor con cocina propia
- Aulas de apoyo (PT y AL)
- Sede del AMPA
- Aula de Fisioterapia
- Pistas de balonmano y baloncesto
- Aula de Informática
- Enfermería
- Huerto escolar

Biblioteca



## FAMILIAS

- **Participación** en talleres y actividades del centro
- **Comunicación** fluida (tutorías, reuniones de aula, circulares, e-mail, app ROBLe, agenda escolar...)
- **Colaboración** activa en el Consejo Escolar
- **AMPA implicado y dinámico** (colaboración con el centro, organización de actividades extraescolares, planificación de sesiones formativas para familias...)
- **Atención cercana** del personal del centro, adaptada a las necesidades de cada familia

Imágenes de Freepik / Flaticon

# HORARIOS

## Horario lectivo:

**Jornada continua** de 9:00h a 14:00h.

## Desayuno y comedor:

- **Servicio de desayuno y/o vigilancia:**  
de 7:00h. a 9:00h. / de 8:00h. a 9:00h.
- **Servicio de comedor:**  
septiembre y junio de 13:00h. a 15:00h.  
de octubre a mayo de 14:00h. a 16:00h.
- **Servicio ampliado de comedor:**  
septiembre y junio de 15:00h. a 16:00h.
- **Actividades extraescolares:**  
de octubre a mayo de 16:00h. a 17:00h.

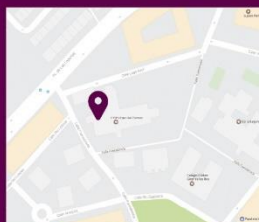

## CEIP VIRGEN DEL CARMEN

C/ Fuenlabrada s/n

28981 Parla (Madrid)

Teléfono: 91 699 49 13

Código de centro: 28023546

[cp.carmen.parla@educa.madrid.org](mailto:cp.carmen.parla@educa.madrid.org)

[www.educa2.madrid.org/web/centro.cp.carmen.parla](http://www.educa2.madrid.org/web/centro.cp.carmen.parla)

# CEIP VIRGEN DEL CARMEN



## CENTRO PÚBLICO DE LA COMUNIDAD DE MADRID

ETAPAS DE EDUCACIÓN INFANTIL (3-6 AÑOS)

Y PRIMARIA (6-12 AÑOS)

PREFERENTE PARA LA ESCOLARIZACIÓN  
DE ALUMNADO TGD Y MOTÓRICO



C/ Fuenlabrada s/n - 28981 Parla (Comunidad de Madrid)

Teléfono: 91 699 49 13 - Código de centro: 28023546

- [www.educa2.madrid.org/web/centro.cp.carmen.parla](http://www.educa2.madrid.org/web/centro.cp.carmen.parla)
- [cp.carmen.parla@educa.madrid.org](mailto:cp.carmen.parla@educa.madrid.org)
- [x.com/CeipParla](https://twitter.com/ceipParla)
- [www.instagram.com/cp.carmen.parla](https://www.instagram.com/cp.carmen.parla)



# IDENTIDAD DE CENTRO

## SOMOS:



- Una **escuela inclusiva**, flexible y adaptada a cada alumno y alumna, con una larga trayectoria educativa y pionero en la atención a las diferencias individuales
- Un **equipo humano comprometido** que trabaja para que el alumnado obtenga durante su proceso de enseñanza-aprendizaje el máximo desarrollo de sus competencias



## TRABAJAMOS POR:

- Conseguir un **centro comprometido** y participativo, donde los miembros de la comunidad educativa se sientan parte de él
- Potenciar la inclusión escolar, la **igualdad de derechos y oportunidades** y la atención a las necesidades de aprendizaje como respuesta educativa a todo el alumnado
- Proporcionar un marco de convivencia que eduque en **el respeto y la tolerancia** y mejore la relación entre toda la comunidad escolar

## QUEREMOS:



Respeto

- Educar niños y niñas felices, que disfruten y sean **partícipes y protagonistas de su proceso educativo**
- Formar personas **competentes** e implicadas, capaces de afrontar la vida con espíritu crítico y emprendedor, desarrollando en ellas una actitud democrática, responsable y tolerante ante la vida
- Formar personas que aprendan a **aceptar las diferencias**, a sensibilizarse ante la realidad de otro y a desarrollar actitudes de ayuda y colaboración



# MARCO DE CONVIVENCIA

- **Prevención** como medida prioritaria para reducir o evitar los conflictos: asambleas, tutorías, juegos de patio inclusivos, sociogramas, dinámicas de grupo...
- **Formación específica** del alumnado, personal del centro y familias (emociones, mediación, habilidades sociales, resolución de conflictos...)
- **Intervención** en conflictos desde la escucha, el reconocimiento de emociones, la empatía y el diálogo para lograr una **resolución positiva** de los mismos



# RECURSOS HUMANOS

- Maestros/as tutores/as y especialistas:  
E. Física, Música, Inglés, Religión
- Maestros/as de apoyo a la inclusión:  
PT: Pedagogía Terapéutica  
AL: Audición y Lenguaje
- Orientador/a y PSC del EOEP de Parla
- Fisioterapeutas
- Técnicos/as Especialistas III
- Técnicos/as en Integración Social
- DUE (Enfermero/a)



# PLANES Y PROYECTOS

- Centro en **continua actualización y mejora** de sus documentos: Proyecto Educativo, Plan Inluyo, Plan de Convivencia, Plan de Igualdad, Plan de acogida (para alumnos/as y familias de nueva incorporación), Plan de Digitalización...
- Centro **colaborador** con proyectos y ONGs (UNAF, Ecoembes, Teatro de Conciencia, Fundación Maior...)

# OFERTA DE ACTIVIDADES

## ACTIVIDADES COMPLEMENTARIAS:



- Actividades de centro que favorecen la convivencia y la **sensibilización** del alumnado (día de la paz, día del autismo, semana cultural, día de la familia...)
- Actividades **trimestrales** organizadas por ciclos y/o niveles (museos, parques, teatros, bibliotecas...)
- Actividades gratuitas (charlas, talleres...) ofrecidas por el **Ayuntamiento** y otros Organismos

## ACTIVIDADES EXTRAESCOLARES:



- Extraescolares del **AMPA**: se determinan en función de los grupos (inglés, patinaje, judo, baloncesto, dibujo, teatro, informática, gimnasia rítmica, natación...)
- Programa de Acompañamiento y Ayuda Escolar (organizado por la Comunidad de Madrid) y Programa de Refuerzo Escolar (organizado por el Ayuntamiento)

## OTROS SERVICIOS:

- Servicio de Orientación
- Servicio de Enfermería
- Ruta escolar (alumnos motóricos)
- Coordinador/a de Bienestar y Protección Infantil





# IDENTIDAD DE CENTRO

El CEIP Virgen del Carmen es un colegio público, preferente de alumnos con discapacidad motora y alumnos con TGD, con una larga trayectoria educativa y pionero en la atención a la diversidad

## SOMOS

- Una escuela integradora, flexible y adaptada a cada alumno; que quiere desarrollar en ellos una actitud democrática, responsable y tolerante ante la vida
- Un equipo humano comprometido que trabaja para que el alumnado obtenga durante su proceso de enseñanza-aprendizaje el máximo desarrollo de sus competencias

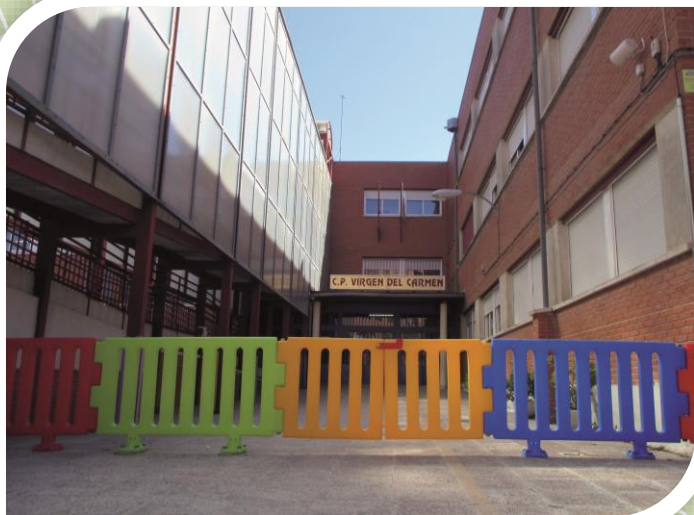





# IDENTIDAD DE CENTRO

## TRABAJAMOS POR

- Conseguir un centro integrado, donde los miembros de la comunidad educativa se sientan parte de él
- Potenciar la inclusión escolar, la igualdad de derechos y oportunidades y la atención a las necesidades de aprendizaje como respuesta educativa a todo el alumnado
- Proporcionar un marco de convivencia que eduque en el respeto y la tolerancia y mejore la relación entre toda la comunidad escolar

## QUEREMOS

- Educar niños felices, que disfruten y sean partícipes y protagonistas de su proceso educativo
- Formar personas competentes e implicadas, capaces de afrontar la vida con espíritu crítico y emprendedor
- Formar personas que aprendan a aceptar las diferencias, a sensibilizarse ante la realidad de otro y a desarrollar actitudes de ayuda y colaboración



# PLAN DE CONVIVENCIA

- En constante revisión y adaptación a nuestro alumnado
- Prevención como medida prioritaria para reducir o evitar los conflictos: asambleas, tutorías, juegos de patio, sociogramas, dinámicas de grupo...
- Formación específica del alumnado, profesorado y personal de comedor (emociones, mediación, habilidades sociales, resolución de conflictos...)



**PARLA  
convive**





# RECURSOS HUMANOS



- Maestros tutores y especialistas: E. Física, Música, Inglés, Religión
- Maestros de apoyo a la integración: PT (Pedagogía Terapéutica), AL (Audición y Lenguaje)
- Orientador y PTSC (Personal Técnico de Servicios a la Comunidad)
- Fisioterapeutas
- Técnicos Educativos III
- DUE (Enfermera)
- TIS



# METODOLOGÍA



- Activa, participativa y vivencial
- Trabajo sin libro de texto (en niveles inferiores)
- Proyectos trimestrales (aprendizaje cooperativo)

- Uso de Pizarras Digitales en todas las aulas
- Actividades de centro: Semana cultural, Día de la Paz, Carnaval, Noche Mágica...







METODOLOGÍA

# EDUCACIÓN INFANTIL







EL UNIVERSO

SNACK















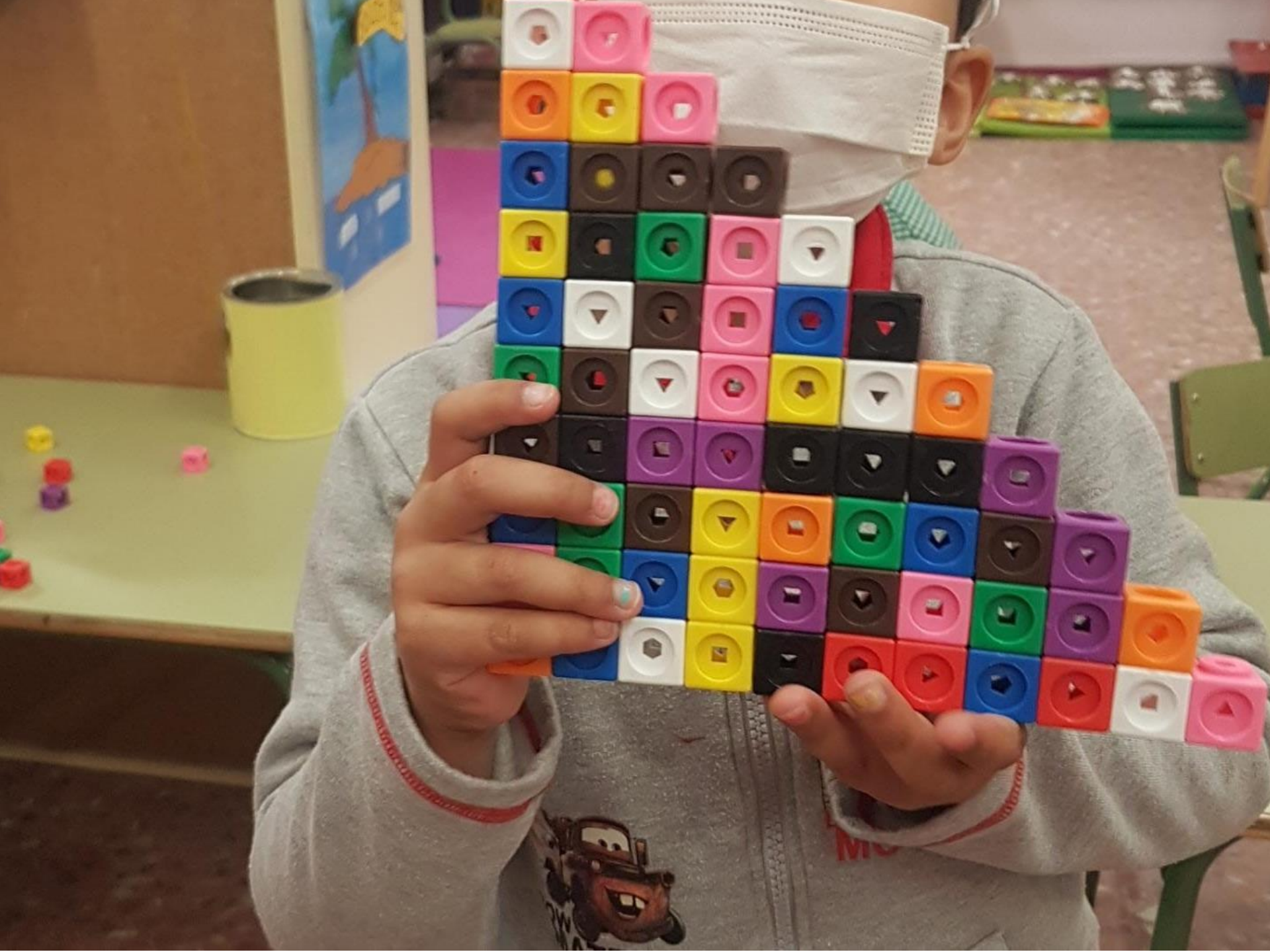





METODOLOGÍA

# EDUCACIÓN PRIMARIA































# AGENDA ESCOLAR

2025-2026

Luces,  
colegio,  
acción!



CEIP VIRGEN DEL CARMEN

Nombre: \_\_\_\_\_

CEIP VIRGEN DEL CARMEN



C/ Fuenlabrada s/n - 28981 Parla (Madrid)

Teléfono: 91 699 49 13 - Código de centro: 28023546

Web: <https://www.educa2.madrid.org/web/centro.cp.carmen.parla>

E-mail: [cp.carmen.parla@educa.madrid.org](mailto:cp.carmen.parla@educa.madrid.org)



# INSTALACIONES

- Edificio sin barreras arquitectónicas: rampas, ascensor, barandillas, baños adaptados...
- Pizarras Digitales (PDI) en todas las aulas
- Aula TGD
- Aula de Música
- Aula de Psicomotricidad
- Gimnasio
- Pistas de fútbol y baloncesto
- Aula de Fisioterapia
- Biblioteca escolar
- Enfermería
- Sede del AMPA

- Aula de Informática
- Aulas de apoyo (PT y AL)
- Despacho de Orientación
- Megafonía y Wifi en todo el centro
- Comedor con cocina propia
- Huerto escolar







INSTALACIONES

# RECORRIDO VIRTUAL









# ENTRADA



Comunidad de Madrid

C.E.I.P.  
Virgen del Carmen

CONSEJERÍA DE EDUCACIÓN

C.P. VIRGEN DEL CARMEN

AYUNTAMIENTO DE PARLA

EXPRESIÓN LIBRE





ENTRADA



C.P. VIRGEN DEL CARMEN





# PASILLO INFANTIL







EL ARROL LAMPILLAS OFRECE  
FRUTOS QUE PUEEN ORABELOS  
VIVE EN UN MUNDO DIFERENTE  
Y ESQUE GUSTA A LA GENTE

LES AMIGOS LAS RONTAS  
SON TIERNOS Y LISTOS  
UNOS SE ASUSTAN UN POCO  
Y OTROS CRECEN DESPUES





# DÍA DE LA PAZ





# AULA INFANTIL





# AULA INFANTIL





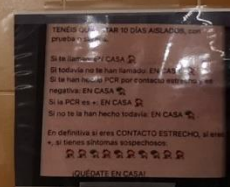



# ENFERMERÍA





# PASILLO PRIMARIA





# PASILLO PRIMARIA





# AULA PRIMARIA





# PASILLO SECRETARÍA





# FISIOTERAPIA









# PSICOMOTRICIDAD





# INFORMÁTICA





# PATIO INFANTIL









# PATIO PRIMARIA





# PATIO PRIMARIA





# PATIO PRIMARIA





# PATIO PRIMARIA





# PATIO PRIMARIA





# HUERTO











# FAMILIAS

- Participación en actividades y talleres del centro y de las aulas
- Comunicación fluida (tutorías, reuniones de aula, circulares, agenda escolar, carteles informativos...)
- Colaboración activa de las familias en el Consejo Escolar



- **AMPA implicado y dinámico** (colaboración con el centro, organización de actividades extraescolares, planificación de sesiones formativas para familias...)





# ACTIVIDADES Y SERVICIOS

## DESAYUNO Y COMEDOR



- Servicio de desayuno de 7:00h. a 9:00h.
- Servicio de comedor\*:  
septiembre y junio de 13:00h. a 15:00h.  
de mayo a octubre de 14:00h. a 16:00h.  
*\*Los antiguos alumnos del centro pueden utilizar este servicio*
- Servicio ampliado en septiembre y junio: de 15:00h a 16:00h.

**ARCE, UNA EMPRESA ÉTICAMENTE RESPONSABLE**

**COMPROMISO SOCIAL**

En ARCE apostamos por el **comedor sostenible** basado en la **eficiencia** y el **compromiso constante** con la comunidad local.

**ARCE, LA GARANTÍA DE UNA ALIMENTACIÓN SALUDABLE**

**LA COMIDA DE VERDAD SABE MEJOR**

Seleccionamos la mejor materia prima para la elaboración de las recetas. Contamos con un Departamento de Nutrición y Dietética, formado por profesionales experimentados que organizan y supervisan los menús, para que sean **variados, equilibrados y adaptados a las necesidades nutricionales de cada grupo de edad**.

Nuestro equipo de **cocineros** son los encargados de elaborar las recetas de la manera culinaria más apetitosa, con el mimo y cuidado de siempre en nuestra cocina.





# ACTIVIDADES Y SERVICIOS

## ACTIVIDADES EXTRAESCOLARES

- Extraescolares del AMPA: de 16:00h. a 17:00h. Se determinan en función de los grupos (inglés, patinaje, judo, baloncesto, streetdance, gimnasia rítmica...)
- Programa de Acompañamiento y Ayuda Escolar (PAAE): organizado por la Comunidad de Madrid
- Programa de Refuerzo Escolar: organizado por el Ayuntamiento de Parla

## OTROS SERVICIOS

- Departamento de Orientación
- Servicio de Enfermería
- Programa control postural (Dpto. Fisioterapia)

## ATENCIÓN A FAMILIAS

- Secretaría y Administración: L-V de 9:15h. a 10:30h.
- Equipo directivo: M y J de 9:15h. a 10:30h.
- Reuniones con tutores y especialistas: M 14:00-15:00h.





# PROCESO DE ADMISIÓN

## SOLICITUDES

- Para la presentación de solicitudes por vía telemática las familias utilizarán la Secretaría Virtual, que será accesible a través de internet, página web de la Comunidad de Madrid:

<https://www.comunidad.madrid/servicios/educacion/solicita-tu-admision-educacion-infantil-obligatoria-bachillerato>

- Las familias que no dispongan de certificado digital accederán por @scv. Primero hay que registrarse y después se accede. Se recibe una clave en el teléfono móvil que hayamos indicado al registrarnos.





# PROCESO DE ADMISIÓN

## SECRETARÍA VIRTUAL

<https://raices.madrid.org/secretariavirtual/>

Comunidad de Madrid ★★★★★

Servicios e información

Cultura y turismo

Inversión y empresa

Acción de gobierno



[Acción de gobierno](#) > [Actualidad](#)

### La Comunidad de Madrid abrirá el próximo 11 de marzo el periodo de escolarización para el curso 2026/27

La Comunidad de Madrid abrirá el próximo 11 de marzo el plazo de preinscripción para el curso 2026/27. La convocatoria, que finalizará el 25 del mismo mes, permitirá la inscripción en centros públicos y concertados e institutos de la región.



Comunidad de Madrid ★★★★★

Servicios e información

Cultura y turismo

Inversión y empresa

Acción de gobierno



### Gestión telemática de la solicitud de admisión de alumnos: Secretaría Virtual

#### Secciones

Cumplimentación y entrega

Seguimiento telemático

Toda la información sobre la Admisión de alumnos

#### Contenido relacionado

Novedades de la Dirección General de Recursos Humanos (año 2025)

Habilitación Lingüística (2026)

Actividades para centros educativos

Renovación y selección de directores (2025)

Participación voluntaria en las

Acceso a la Secretaría Virtual de Centros Docentes. Sistema Integral de Gestión Educativa (RAÍCES)

La opción de presentar la solicitud de admisión de manera telemática facilita y agiliza el proceso, así como el acceso al seguimiento e información sobre su desarrollo siendo la solicitud dirigida al primer centro incluido en la solicitud.

La opción de presentar la solicitud de admisión de manera telemática facilita y agiliza el proceso, así como el acceso al seguimiento e información sobre su desarrollo siendo la solicitud dirigida al primer centro incluido en la solicitud.

Para facilitar la participación de las familias en el proceso de admisión y la presentación de solicitudes de admisión por vía telemática se pondrá a su disposición diversas opciones y posibilidades de acceso a la Secretaría Virtual, que podrá realizarse mediante la utilización, por cada uno de los padres o tutores legales, de alguna de ellas:

- Mediante la utilización del **certificado digital**
- A través del sistema de identificación electrónica **cl@ve**
- Acceso sin certificado digital a través de un **registro en el sistema informático** (**Autenticación - @SCM**) en



# RUEGOS Y PREGUNTAS





***"La enseñanza que deja huella no es la que se hace de cabeza a cabeza, sino de corazón a corazón"***

*(profesor estadounidense Howard G. Hendricks).*



**MUCHAS GRACIAS A TOD@S.**